新京日日新聞
朝刊
【本紙朝夕刊十二頁】
本紙定價 一部五錢 一ヶ月壹圓 郵稅一ヶ月拾五錢
廣告料金 普通一行 壹圓五拾錢 特別一行 貳圓五拾錢
發行所 新京永樂町四ノ一 新京日日新聞社
電話 編輯局專用 ③三二〇五 營業局專用 ③三二〇五
發行人 十河榮忠
編輯人 松本勇
印刷人 水越內之介

銘酒 菊千代 滿洲酒造會社醸

廣濟城は眼下に

山頂の敵據點相次で占據

江北部隊 あと一歩に肉薄

【〇〇四日發國通】四日午前六時を期し曉の總攻擊を開始した、わが揚子江北岸進擊部隊の佐野、若松、中野、長谷川各部隊は敵最後の鐵壁防禦陣地たる五峰山、金山寺、大佛山の峻嶮に向け進擊を開始し、未だ明けやらぬ車坊河に壯烈な敵前渡河總攻擊を敢行し、陸の荒鷲軍これに協力して猛爆また猛爆、砲兵また痛烈なる掩護砲擊を敵陣に加へ、二〇三高地にもまさる高峰を次々と占領、四日午前九時遂に山頂高く日章旗を翻した▼【〇〇四日發國通】わが前面の陣地金山寺、八疊寨の堅壘も四日午前九時長谷川、中野、佐野、若松の諸部隊の前に一溜りもなく崩れ、銃器も打棄てゝ算を亂して潰走した、折柄の朝雲を衝いて空より潰走の敵に大掃射を浴せる空の荒鷲に顛へ上つて敗走する態は慘憺たるものであつた、わが各部隊將兵は目指す廣濟縣城を眼下に見下し一氣に之を陷入れんと意氣軒昂、廣濟まで僅に二十八キロに迫りその運命も今明日中に迫つた▼【〇〇四日發國通】車坊河を渡河して廣濟防衛右翼第一線陣地たる金山寺、王家寨、田家寨、大富山に肉薄した中野、若松各部隊は同山地より釣瓶打ちに浴せ來る敵の銃砲火をくゞり四日早朝來突擊また突擊の果敢な攻擊を試みてゐるが、敵百五十、百七十六、百八十八、百八十九、百十九、百七十六各師は廣濟をあくまで死守せんとしその反擊物凄く密雲低くたれこめる同地一帶は江北作戰最初の壯絶極まる山岳肉彈戰が演ぜられてゐる

金山寺を完全占領

【小池口四日發國通】廣濟守備第一線金山寺、王家寨、田家砦の頑敵に對し死鬪十時間に及び激戰攻擊を加へてゐた佐野、長谷川兩部隊は、四日午後三時卅分遂に最前方金山寺を完全に占領、標高約五百米の山頂に日章旗を翻へした、又左翼中野、小松兩部隊もこれと前後してさらに午後四時文字通り息つく遑もなく茅栗砦、石門山砦の敵二區陣地に向け猛進中

後方陣地構築

【〇〇にて四日發國通】難攻不落を豪語した廣濟守備第一線陣地の動搖に廣濟支へ難しとみた敵はさらに茅栗寨、南山寨の線を第二陣地に石門山、積岡山、獅子山、象山、迪貞山を第三陣地とし、何れも重疊たる山嶮に據つてわが廣濟街道突進部隊を阻まんと目下增兵中である

江南一帶の敵を猛爆

【上海四日發國通】中支軍四日午前十一時半發表＝鹽田、石川兩部隊長の率ゐる陸軍飛行隊は三日早曉折からの密雲兩驟を衝いて德安南方地區を空襲、南潯鐵路沿ひの軍用路上を北上しつゝある敵トラック約三十數輛の大群を發見、これに猛爆を加へて殆んど潰滅せしめ、更に附近に集結中の千數百の敵衛集部隊に痛烈なる攻擊を加へて潰走せしめ續いて南昌上空に來り猛烈な地上砲火を冒して斷雲を利用して隨所に猛爆を加へて軍用建築物を爆破、炎上多大の效果を收めて全機歸還した

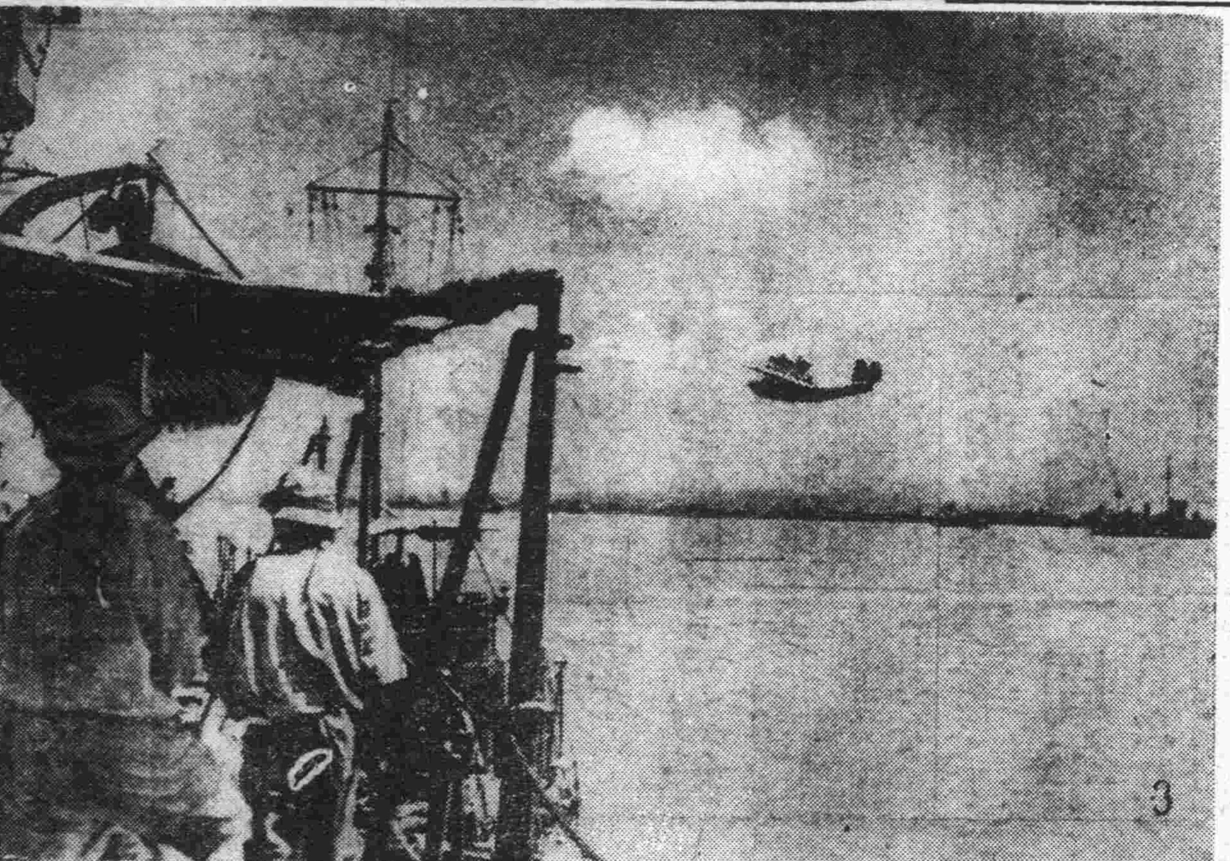

漢口目指す江上部隊

敵據點猛爆の壯途につく海の荒鷲

武山を奪取

頂上高く日章旗

【瑞昌四日發國通】四日午前一時雨雲低くたれた闇夜に乘じ武山の敵陣地を奪取すべく攻擊を開始した右翼石本部隊は武山、望人壜の兩高地に挾まれた道路より進擊、武溝部隊は湖岸ゆるやかな斜面を這上り六時間餘の苦鬪の後四日午前七時四十分遂に武山を占領、頂上の武山寺塔上高く日章旗を翻した、更に石本部隊は戰果を西方に擴張せしむべく四日拂曉より武山西方の望人壜、筆荷山高地に向け攻擊を開始した

【鳥龜山四日發國通】江南進擊中のわが〇〇部隊の左右兩翼石本、平田、中島各部隊は湖沼、山系相錯綜する難路を挺身また挺身、四日早朝天嶮

の要塞武山を奪取、ついで敵據點白龍望を突破し浮足立つた敵をひた押しに追擊、また江上艦艇および土師海軍、永井陸軍協力部隊は相呼應して一擧に江西、湖北省境の敵大集團を全滅すべく怒濤の如く西北方に猛進中

眞裸で陣頭奮戰中 飯塚部隊長戰死す

【上海四日發國通至急報】飯塚部隊長は三日午後星子南方の戰鬪において自ら最前線に立ち奮戰中敵彈のため壯烈な戰死を遂げた

【上海四日發國通】三日午後星子南方で壯烈な戰死を遂げた飯塚部隊長は群馬縣赤城山麓の出身、かつての事變に出征し殊勳中の偉勳を樹て金鵄勳章を拜受した勇將で部內切つての快男兒であつた、今回の武漢攻略戰には〇〇部隊長として廬山々麓鄱陽湖畔の星子南方の頑敵を掃蕩潰滅すべく連日酷暑を冒して奮戰を續け二日から三日にかけては廬山東麓の一字山及び黃廬峰の斷崖をよぢのぼり死物狂ひの抵抗を續ける敵を漸次制壓したが、折柄鄱陽湖畔一帶は今夏はじめてといふ猛烈な炎暑に襲はれ軍服もシャツも水を浴びたやうに汗びつしよりとなるので部隊長は遂に服を脫ぎ捨て眞裸となり挺身部隊の最前線に立ち雨飛する敵彈をものともせず遮二無二突進を續け東孤嶺北西地區を粉碎、三日朝からは更に南方隘口街へ向け追擊戰を開始したが、同日午後遂に不幸敵彈に斃れたものである、〇〇部隊は曩に加納部隊長を失ひ今又飯塚部隊長を奪はれ中支戰線一ヶ年間の奮戰で不幸前後二人の部隊長の戰死に遭ひ部下將兵は悲憤の淚をのみつゝ部隊長の弔合戰に敵を潰滅せずんばやまずと馬廻嶺後方の敵に猛擊を續けてゐる

海軍機活躍

【上海四日發國通】艦隊報道部四日正午發表＝九月三日において海軍航空隊は廬山西方地區において陸軍の攻擊に策應し潰走する敵兵を攻擊多大の戰果を收めたり、また南支方面においては壯烈なる防禦砲火を冒して粵漢鐵路衡部において線路四ヶ所を爆破切斷せり

陰口街道の敵 主力陣地猛攻

【九江四日發國通】東孤嶺を陷れてその西南麓に進出廬山々系に風雲去來するを眺めつゝ機の到るをまつてゐた津田、飯塚、鳥海、山田、八隈の各部隊は四日朝六時前面の敵に對して一齊に攻擊の火蓋を切り猛烈なる砲火を浴せて一擧に山麓の木間を縫ひ前進、右翼部隊は午前十一時帥家を陷れ陰口街本道を進擊、また他の一隊は劉庄西北方陣地を占領陰口街の主力陣地を側面より攻擊中である

大寺、松山兩少佐戰傷

【湖口三日發國通】〇〇部隊大寺三郎少佐、松山達少佐は二日〇〇附近の戰鬪において名譽の戰傷を負つた

三十ヶ師の大軍 今や十ヶ師に減ず

【瑞昌四日發國通】瑞昌北方の山岳地帶でわが石本、平田等諸部隊に潰滅的打擊を蒙つた山東保衛團二十、二十一、二十二の三ヶ師は全く抵抗力を失ひ四分五裂となつて西方陽新方面に潰走したが、新鋭增援隊として五十八師が前面に現れて來た、當方面の敵兵力は三十ヶ師から十ヶ師に減じ辛うじて陣地に據り抵抗してゐるに過ぎない

南昌を急襲

【香港四日發國通】中央通信社南昌電によれば、三日午前八時わが空襲部隊は〇機をもつて南昌を急襲、爆彈約〇〇個を投下して多大の損害を與へた

中國共產黨執行委員會 緊急會議

【上海四日發國通】重慶來電として支那側が報ずるところによれば中國共產黨中央執行委員會は五日陝西省延安において緊急會議を開き當面の問題たる國共合作に關し重要協議を行ふことゝなつた、右は武漢防衛問題の紛糾以來國民黨の共產黨に對する態度が事毎に彈壓的で國共合作の將來に重大不安を投げ與へてをり且つ前線防備の敗退により武漢の守備も根柢より搖り動かされてゐる折柄共產黨の採るべき態度につき最高方針を決するものとみられる

ナショナル瓦斯コンロ

抵抗する敵を蹴散し 周庄（馬廻嶺南方一キロ）を拔く

德安陷落目睫に迫る

【新塘四日發國通】陷落した馬廻嶺は南潯線と自動車道路の交叉點にして德安街道上唯一の要點でありこれにより德安陷落も目睫の間に迫つた

旺盛である

【〇〇四日發國通】三日夕刻馬廻嶺を占領し敵を追擊中の津田部隊は、廬山東側迂廻寄與部隊と合流して〇〇街道を南下進擊を續け途中の小丘陵および無名河の河岸に據つて抵抗する敵を蹴散し午前九時早くも馬廻嶺南方一キロ餘の周庄を占領、その先遣部隊は引續き敵を〇〇に向け進擊中

馬廻嶺の激戰で 敵死傷一萬

【新塘四日發國通】廬山南側馬廻嶺にゐた敵は中央軍精銳卅ヶ師に及び數日にわたり頑强に抵抗を續けたが、わが猛攻により敵の死傷は一萬餘を算し、二、三兩日の戰鬪のみでも三千の死體を殘して殆ど全滅した

固始城へ僅か二里

北上部隊疾風の前進

【〇〇四日發國通】我空中偵察によれば、三日午後黎家集を陷れた有力部隊の先鋒は獅子奮迅の勢をもつて前進し三日午後一時には黎家集、固始の中間石佛店を通過北上し、さらに午後二時十五分には石佛店以北より一里の地點を猛進中で固始縣城の西南方二里に迫つてゐる、また三日朝來泉河を胸まで浸りつゝ渡河した各部隊は同日午後五時半頃史河西岸四キロの後樓から張家、富金山、石門口の線に達した、この方面より退却せる敵は道路を破壞しつゝ敗走し葉家集より西方三キロの間は約十米毎に戰車壕が掘り廻らされてをり、前進部隊の勞苦は言語に絶するものがあつたが、葉家集占領に際し五斗入の米袋千五百俵を鹵獲して元氣全く回復●士氣いよいよ旺盛である

史河東岸の敵 殲滅近し

【葉家集四日發國通】史河東岸地區に於て反擊し來つた二萬五千の敵に對し里見、兩角部隊は正面より之に當り、一方倉林部隊は夜陰に乘じ符金山、華畑山の堅壘を突破し一擧に順家店に迫り、又長尾、吉丸部隊は葉家集北方より史家を渡河して敵の右を迂廻、四日未明敵は完全にわが三面よりの包圍に陷り二萬五千の敵大集團は刻々潰滅の運命に瀕しつゝある

固始―光州街道 敵破壞す

【〇〇四日發國通】空中偵察によれば、石佛店を占領北上したわが有力部隊の先鋒は、四日朝來固始縣城への距離を刻々縮めつゝあるが、早くも固始より光州へ通ずる道路はその半分位は敵のために破壞され、また光州前面には東方に向ひ堅固な三線陣地が構築されてゐる

商城街道を敗走

【〇〇四日發國通】敵第百十四師及び第卅六師に屬する森家集前面の敵は山地を利用して既設陣地及び掩蓋機關銃座に據つて去る二日夜來頑强な抵抗を試みつゝあつたが、今高樹、長瀨等の諸部隊は洪集方面より攻擊しこれと相前後して下村、三谷等の諸部隊は富金山、西山麓より北行して猛攻し、敵はつひに支へ切れず、四日午前十時半頃には西方に向け潰亂しはじめた、而してわが空中偵察によれば、葉家集西北方四里より商城に通ずる街道を西方に向け一目散に敗走中である

順家店の敵司令部 商城に向けて退却

【葉家集四日發國通】四日午前十時頃わが航空隊の偵察によれば、順家店にあつた敵軍司令部は商城に向つて退却を開始し、三日夜來極めて頑强に抵抗した敵第一線もわが果敢なる猛攻に屈し、四日午前九時頃つひに總崩れとなり、わが精銳部隊はさらに南下して潰走する敵を追擊、順家店に迫りつゝあり

鮮滿聯合醫學會第二日

第三回鮮滿聯合醫學會第二日は四日午前八時より日滿軍人會館で開催、來賓の特別講演を始め會員の蘊蓄を傾けた研究發表に滿場熱を帶び正午休憩、午後一時より第二十五回滿洲醫學會總會、第二十六回朝鮮醫學會總會にそれぞれ分れ庶務事項決議の後二時聯合醫學會を再開して四時半名譽會長齋藤千城博士の閉會の辭を以て好成績の中に終了した この日は日曜日のことゝて地方醫學者が多數來觀した外階上には武田、鹽野、田邊、黑田、第一、萬有等日本有數の二十二藥業會社が製品を陳列して和氣靄々裡に醫藥の固い握手を見せて盛會であつた

貴衆兩院議員團 傷病兵訪問

入京第二日目の貴衆兩院議員團小山松壽議長以下卅四名は四日午前九時より日滿軍人會館で開催された講演及び懇談會に出席したのち同十一時卅分軍を連ねて新京陸軍病院を訪問した、一行は今村院長の案內で內科、外科など陽射の明るい各病室を順次に訪れ傷病兵を懇切に慰問し、白衣の勇士の感謝のまなざしを後に午後零時卅分病院を辭去した

八角拓務次官來京

八角拓務政務次官は四日午後十時着ひかりで朝鮮經由來京、日滿軍人會館に入つたが、驛頭左の如く語つた

今度の旅行は別に何も問題を持つて來たのではないが時間の許す限り移民地を視察して大いに勉强するつもりだ、移民地視察後は北支の方へ行くつもりである

なほ同次官は五日新京神社、忠靈塔參拜、宮中參內、關東軍、國務院、產業部、協和會本部、拓植委員會、滿拓公社等を歷訪、六日市內建設狀況を視察したのち七日午前八時發飛行機で移民地へ向ふ筈である

人事往來

▲大島親貞氏（內外化學）四日來京國都ホテル
▲峰八十一氏（醸造業）同
▲牧野宗次郎氏（燃料商）同
▲池田勇氏（滿鐵）同
▲石黑正義氏（日本電氣）同
▲村田稔氏（同）同
▲北村信吉氏（官吏）同中央ホテル

偶語

今次支那事變以來一年を閱するに京津の地に惡質排日抗日の絶へざるは一に天津英佛租界が抗日分子の巢窟となつてゐるからである▼支那民衆のための聖戰を日本の侵略の如く偏見せる英佛は表面支那民衆を口實に自己の權益擁護のため▼凡有手段を用ひ相當露骨に支那に於る日本の行動に妨害を加へてゐる事は現地を觀たるものゝひとしく目認せるところである▼天津英佛租界內に惡質抗日分子を匿ふが如きその尤たる一例であつて明朗北支建設の爲にはこの不良分子を除くことは當然のことである▼我方の斷乎たる決意に肝をつぶして狼狽せるが如く裝ふは彼の最も得意とする常套的外交手段である▼蔣介石相手の戰爭は王將のなき將棋にひとしく漢口陷落後のことは誰も豫測し得ないことなのである▼戰の手を緩めよといふのではないが後方の治安をしつかり固めて經營に力をそゝぐことも考へねばならぬ▼それには天津のみならず英佛租界內の不良分子の結末が先決問題である

空前絶後の大壯擧
日本浪曲大會
女流浪曲の覇者 京山小圓孃
日本一の滑稽讀 曾呂利一步
關東浪曲の權威 春日井梅鶯
文藝浪曲王 酒井雲
天才少年十才 酒井雲坊
天才少女十一才 春日井おかめ
入場料金三圓
九日・十日・十一日・三日間
前賣券を御利用下さい
於 西廣場滿鐵倶樂部

甘黨の店 や五屋 ダイヤ街 電話3・6807

皮膚 チヤージ
強力殺菌 滲透療法
ムズガユキ皮膚病 水虫、汗疹、いんきん、タムシ、南京虫、毒虫の害に良き理想藥、シミズイタマズ滲透療法
卅錢、五十錢、一圓、五圓 各藥店デパートにあり
東京神田花房町 山崎帝國堂

內科 レントゲン科 外科一般
順天医院
院長 医学博士 小橋茂穗
入院室完備
電③三八九〇（受付）三六七七（病室）

生産擴充四ヶ年計畫 愈よ近く閣議で決定

【東京國通】戰時經濟體制の核心をなす生産擴充四ヶ年計畫案は目下企畫院において再審議を行つてゐるが、既に其要項は出來上り着々細目の具體化に努めてゐるから近く閣議で決定を見る筈である、右四ヶ年計畫は十二年度を初年度とするさきの五ヶ年計畫を漢口陷落後の新事態に即應せしむべく再檢討を行ふに到つたもので、その第一目標は軍需物資の豐富なる充足にあり、しかも日滿支を一環として軍需重要物資の生産力を飛躍的に擴充せんとするものである、しかして商工省では右四ヶ年計畫の遺憾なき遂行を期するため同計畫實施上これと不可分關係にある重要軍需品生産部門の各種事業並に增産に關する重要法案を立案してこれを來議會に提出協贊を求めることに決定した

外務上層部人事 近く强化刷新
外相の意圖する方針

【東京國通】三日朝の東京各紙は近く外務省陣容の强化刷新が斷行される旨一齊に報じてゐるが、東朝、讀賣兩紙は大要左の如く報じてゐる

□

宇垣外相は就任以來部內上層人事の刷新を企圖し堀內次官はじめ霞ヶ關長老その他關係各方面の意見を聽取して鋭意對策を練つてゐたが、國際情勢の新展開に備へていよ〳〵近くこれを斷行すべき正規の手續きをとる模樣である、外相が意圖する陣容刷新の根本方針は

一、大臣更迭の單なる從屬的異動たるをあくまで排除し支那事變の進展、歐洲政局の複雜化せる情勢に備へて適材適所主義を實行する

二、これがため從來殆んど實行しなかつた自由任用を斷行し複雜な國際關係處理に當ると共に人材登用の途を現實に開かんとするものである

三、今回の異動に當つては官等、順序等に拘泥せず長老新進、部外有爲の人物を起用する

四、この結果在外大公使、本省首腦の全般に亘り更迭を行ふ

五、在外官はその職務上內地における如く一時に更迭し得ない事情にあるので發令は數回に亘るべくその第一回は九月末か十月中に行はれる模樣である

六、しかして右刷新方針に基き目下有力な異動內容として傳へられるところは現駐獨大使館附陸軍武官大島浩中將の駐獨大使、駐獨大使東鄕實氏の駐ソ大使、駐ソ重光大使の駐英大使、目下待命中の前スエーデン公使白鳥氏の駐伊大使、駐英吉田、駐伊堀田氏の勇退、堀內次官の大使轉出等であるが、堀內次官の轉出は當分實現困難の模樣である

察南政府の成立一周年
盛大な記念行事

【張家口四日發國通】昨年秋忠勇なる皇軍聖戰のあとを受けて察南自治政府が成立してから此九月四日をもつて早くも一周年を經過し政府では、意義深きこの日を迎へて盛大なる記念式及び各種行事を行つた、即ち政府では四日在張家口部隊、蒙疆聯合委員會、總領事館をはじめ、各機關ならびに各縣代表および建設功勞者多數を招いて午前十時から察南政府旗を高く揭げた公共體操場において盛大嚴肅なる記念式を擧行、終つて防共團結成式典を擧行、ついで五日は同地において在張小學校生徒總動員の體育大會を開催する、一方一周年記念繼續事業として施藥、施米、學藝品展覽會などの諸行事を行ふ豫定で、張家口は全市奉祝氣分にあふれてゐる

滿洲移植民敎育
文部省で對策樹立

【東京國通】文部省では今回拓務省その他關係各方面と連絡協議を重ねた結果、滿洲移民政策の遂行に遺憾なからしむるため新移植民敎育施設計畫を樹立し實際に即した有效適切なる移植民敎育を行ふことになつた、即ち滿洲移民は國土經營といふ大使命を遂行する目的に副はしむるため明年度から新たに全國高等商業學校又は高等農林學校に拓殖科を設置すると共に各府縣の農業學校、商業學校等において適切なる男子の移植民敎育及び女子農學校において花嫁の敎育を行ふ方針である

伯林古美術展に「厩の圖」御貸下

【東京國通】明春友邦獨逸ベルリンにおいてわが美術の粹を集めて開かれるベルリン日本古美術展覽會に對し畏きあたりでは宮中御秘藏の御物厩の圖六曲屛風一双及び御物天神緣起ならびに帝室博物館所藏の名寶十點を御貸下げあらせられる旨御沙汰あらせられた、御物は何れも鎌倉、足利時代の名作で、大和風厩の圖屛風は颯爽たる數々の軍馬の姿態を描いた色圖で、馬を愛し武を練つた戰國時代の武士道を反映してをり、天神緣起は古土佐風で忠誠無二の菅原道眞公の高德と眞情をしのぶ彩色六卷の大作である

訪獨青年團長等 ユーゲント本部を訪問

【ミュンヘン三日發國通】朝比奈團長を主班とする訪獨日本青年團幹部は三日ヒトラー・ユーゲント本部にフオン・シイラッハ團長を訪問、防共日本の青年を代表して盟邦ドイツの青年指導者と固い提携の握手を交した

會見の席上シイラッハ團長は目下訪日中のヒトラー・ユーゲント一行に對する日本官民の熱誠な歡迎を感謝し日獨兩國青少年の提携を續議したが、これに對し朝比奈團長は防共協定が日獨兩國の友好關係の深化に貢獻した旨の荒木文相のメッセーヂを傳達した

チエコの解決試案に へ黨首代案提出
全體自治權を主張

【ベルリン二日發國通】チエコ政府はズデーテン問題の解決試案として過般スイス聯邦制にならつて小自治區域方案を提示したが、確聞するにヘンライン黨首は同案を中心にヒトラー總統と協議した結果プラーグに歸還の後愈々チエコ政府に對し代案を提示することになつたドイツ側の情報によればチエコ政府の提案は

一、チエコ政府とズデーテン黨間の三ヶ月の休戰

一、小自治區制度の範圍內におけるズデーテン地方の行政的自治

を骨子とするもので、これに對しズデーテン黨側では

一、休戰提示はズデーテン黨側に新たな犧牲を强ふるに過ぎない

一、チエコ國內居住の全ドイツ人を小行政區に分轄せず全體として自治權を附與すること

を主張してゐる

べ大統領、ズ黨員、ラ卿と會談

【プラーグ二日發國通】チエコ大統領ベネシユ博士は二日午前ズデーテンドイツ黨交渉使クノ、[illegible]員ならびにセンバコンフ[illegible]前後約四時間に亘り政府側の新妥協案を俎上に懇談を遂げた、會見の結果は明かにされないがズデーテン黨側の態度說明に終りなんらの成果をも見なかつたといはれ來週に持ち越される模樣である、ついでベネシユ大統領は午後ランシマン卿と會見ズデーテン黨側との交渉經過を詳細報告した

イタリー官邊 推移を樂觀

【ローマ三日發國通】チエコ問題の解決がいよ〳〵困難を豫想される折柄、イタリー官邊は事態の成行に深甚の注意を拂ひつゝあくまでベルリンローマ樞軸に基いてドイツの行動に道義的支持を與へてゐるが、一般にチエコ政府はズデーテン黨との間に双方共滿足の行く諒解に到達し得るものと確信し事態推移を樂觀してゐる

露都、浦鹽間往復に ソ聯機新記錄
五十三時間四十分

【モスクワ三日發國通】ソ聯民間航空本部は去る六月決行されたコツキナキー機のモスクワ、ウラヂオ方面間無着陸長距離飛行の成行に刺戟され兩地間の飛行連絡時間の短縮策につき研究を重ねたが、ソ聯一等飛行士チチヤエクならびに機關士兼無電技師クラジエコフ兩氏は新鋭P・S四十型機を操縱してモスクワ、ウラヂオ間往復全航程一萬六千三百八十キロを五十三時間四十分で翔破し兩地連絡速力記錄を樹立した旨三日本部から發表された、同機は去る廿二日モスクワ出發往復とも途中數ヶ所に着陸して二日モスクワに到着したものである、尚今回のチチヤエフ機の成功により將來兩地間の郵便旅客は僅々二日間に短縮し得る見込がついたといはれる

南加在留邦人 海軍機獻納

【ロスアンゼルス三日發國通】さきに陸軍へ飛行機一臺を獻納した南カルフオルニア愛國機獻納同盟會ではその後海軍機一臺獻納を期し在留邦人間に運動中であつたが、基金五萬七千圓を邦人住友銀行經由海軍省へ送附し又同機命名式への參列者ならびに慰問使としてパサデナ在住の宮城縣人西村末治氏を派遣せしめることになり同氏は三日サンフランシスコ出帆の龍田丸で渡日の途に就いた

帝都の風呂錢を 近く五錢に値下

【東京國通】一錢値上げの六錢になつて風呂好きの江戸ツ子を嘆かせてから一年になるが警視廳では現在燃料騰貴の理由は問題にならず且つ銃後市民の保健衞生上から見ても六錢は不穩當であるといふ見解で近く總監命令をもつて斷乎一錢値下げを命ずることゝなつた

省電二等車廢止

【東京國通】ラッシュ・アワーの鮨詰電車の中にガランとして殘されてゐる二等車は無用の長物として白眼視されて來たので鐵道省でも大衆の意見を尊重し三日の省議でいよ〳〵省電の二等車廢止を正式決定、十一月一日から實施することゝなつた、橫須賀線電車及び京都神戸間急行電車を除いた電車區間、即ち東京附近では京濱、東北線の赤羽、櫻木町間、大阪附近では京都明石間の電車からは完全に二等車が消える譯である

番狂せ續出の 日曜日競馬
第二次もあと二日

新京秋季競馬第二次レースの第六日目は日曜日のコンデイションに入氣を煽つて大入滿員の盛況となり番狂せレース續出に好配當を見せ、大房身は全く興奮のルツボと化した觀があつた

△△

即ち當日の穴壁は第四レースの玉秋、第五レースの甲子(田中)九十七圓七〇錢、同複配當三十三圓四十錢の高額配當を出し續いて第六レースに新宇治川十九圓の好配當、第七レースに出輪十六圓五十錢、第十レースに一貫二十一圓三十錢、第十一レースに相生三十一圓三十錢と當日は總花配當デーとなつてしまつた、豫想の上からは番狂せ競馬となつてはゐるが何れにせよ同格馬揃ひの出揃レースであつて實差のない勝負は否めないところである

△△

秋季第二次レースも余すところあと二日である、來る十日十一日の兩日に亘つて最後の優勝戰を迎へることになつた當日に於ける成績は左の通りである

六日目成績

▲天氣晴 馬場良
▲入場人員 三、九六五名
▲馬券 一五二、八六五圓
▲ガラ 二三、四〇九圓

△第一競馬(五頭二、〇〇〇米)1驟(三分二一秒)2魁駿、3午利、配當―單七圓六〇、複1六、一〇、2一〇圓九〇、搖彩票1一二八圓、3三二圓、等外一三圓三〇

△第二競馬(五頭二、〇〇〇米)1金印(二分三二秒二)2華洋、3若柳、配當―單八圓三〇、複1五圓七〇、2五圓七〇、搖彩票1一九二圓、2四八圓、等外二〇圓

△第三競馬(六頭二、二〇〇米)1金嵐(二分一一秒二)2奉天木曾、3突擊、配當―單一〇圓二〇、複1六圓八〇、2九圓一〇、搖彩票1三三二圓八〇、2八三圓二〇、等外二六圓

△第四競馬(三頭一、八〇〇米)1玉秋(二分四三秒)2八二輝、3雲仙嶽、配當―單一五圓、搖彩票1二六〇圓二〇、等外三二圓五〇

△第五競馬(七頭二、〇〇〇米)1甲子(二分二五秒一)2金榮、3昭和、配當―單九七圓七〇、複1三十三圓四〇、2一六圓四〇、搖彩票1四四二圓八〇、2一一〇圓七〇、等外二七圓六〇

△第六競馬(四頭一、八〇〇米)1新宇治川(二分二九秒四)2滿洲鶴、3青嵐、配當―單一九圓 搖彩票1四〇五圓三〇、等外三三圓七〇

△第七競馬(六頭二、二〇〇米)1出輪(二分五六秒)2新京若鷹、3東鄕、配當―單一六圓五〇、複1八圓九〇、2七圓六〇、搖彩票1五八一圓一〇、2一四五圓二〇、等外四五圓四〇

△第八競馬(七頭一、八〇〇米)1奈美風(二分四八秒三)2甲旭、3雄進、配當―單一五圓三〇、複1九圓一〇、2八圓五〇、搖彩票1六〇四圓一〇、2一五一圓、等外三七圓七〇

△第九競馬(三頭一、八〇〇米)1趙鵬程(二分四二秒一)2新旭、3尾洲、配當―單七圓一〇、搖彩票1四三五圓二〇、等外五四圓四〇

△第十競馬(五頭二、四〇〇米)1一貫(三分四一秒二)2奉天豊姫、3大風、配當―單二一圓三〇、複1一一圓、2一五圓四〇、搖彩票1五四二圓七〇、2一三五圓六〇、等外三六圓五〇

△第十一競馬(一〇頭二、〇〇〇米)1相生(二分五一秒)2精榮軒、3東駒、配當―單三一圓三〇、複1一〇圓三〇、2八圓八〇、3二〇圓、搖彩票1一三五七圓四〇、2三八七圓八〇、3一九三圓九〇、等外六九圓二〇

△第十二競馬(八頭二、〇〇〇米)1蓼(二分五一秒二)2開進、3英飛、配當―單一一圓三〇、複1五圓二〇、2五圓八〇、3五圓九〇、搖彩票1一一二八圓一〇、2三二二圓五〇、2一六一圓二〇、等外八〇圓六〇

△第十三競馬(五頭一、八〇〇米)1第三菊勇(二分四〇秒四)2第二千鳥、3公天、配當―單一一圓九〇、複1七圓二〇、2七圓八〇、搖彩票1四四八圓、2一一二圓、等外四六圓六〇

訪歐使節團だより ⑥
―隨行記者友松敏夫記―

△敵國人の眼

使節團の乘つた照國丸は十一日午後十時半香港港外に碇泊した、午後八時過ぎると一切の外國船舶の入港は許可されない、香港は黑い島影に遮ぎられて見えないが、街の灯が明々と夜空に映えてゐる、十二日朝靄してゐるうちにいつの間にか船は港內に入つてゐた、眞正面には海拔一千尺のヴイクトリアピークが巍然として聳え、色とり〴〵の高層ビルが海岸から山頂にかけて一杯にならんでゐる、一寸壓迫を感ずる樣な堂々たる英國の經營振りである。

八・一三記念日を明日に控へて香港市中は不穩な氣が漲つてゐるから使節團の上陸は見合して貰ひたいと在香港總領事から電報があつた、無理もないことである、香港政廳に使はれてゐる支那人の役人が旅券査證のため船の中に這入つて來たが、我々が滿洲國使節團だと知ると急に眼がギラギラと光つて複雜な表情をしてゐた、彼等にして見れば我々は敵國の一人かも知れぬ此港の中だけでは靑天白日旗を揭げたモーターボートやランチが我物顏に走つてゐる

上陸が出來なくなつたので郵船ランチで在留邦人の說明者を一人つけ港內見學に出かけた、事變前には港內に碇泊する外國船舶の數は卅隻內外でうち日本の船舶が七、八隻はあつた、ところが事變勃發と共に支那軍飛行機の盲爆撃に脅威を感じて俄かに激減したプレシデントフーバー號の遭難等確かにショックを與へたに違ひない、昨今ではわが海軍の東、南支那海一帶に亘る制海權確保と支那空軍の全滅的打擊に依りその脅威が全く無くなつて十五、六隻にまで恢復してゐる、ポーランドやドイツの船が碇泊してゐた

△軍需品倉庫

香港の對岸に九龍がある、人口七十萬といはれてゐるが避難民が殺到してもつと多いかも知れぬ、埠頭には前線へ輸送する支那軍の武器、彈藥食糧が山と積まれ、その裏側の方ではカモフラージュした機關車が幾臺となく並んで白い煙を吐いてゐた、この日廣九鐵道がわが海の荒鷲の猛爆にあつて不通になつたとラヂオニュースで聞いた、九龍はつまり廣九鐵道の基點に當るのである九龍驛の構內には北寧、津浦、京漢、京綏等北方各鐵路局のマークの入つた貨車が無數に持込まれてゐるそうである、埠頭の背後に大きな鐵筋コンクリート造りの倉庫がある、香港政廳のものださうだが、此倉庫は晝間に全くものういう格好で突立つてゐるが、眞夜中の一時になるやどこからとなく大きな貨物船が橫付けになつてクレーンの音も不氣味に夥しい貨物の荷揚げが始まるのである、英國の對蔣武器援助の姿である、この倉庫に出入りする苦力達は夜だけの勞働で賃銀も高く制限されてゐると云はれる、斯くして持込まれた軍需品は貨車に滿載されて暗闇にまぎれ廣九鐵道をごと〳〵といづれかへ持去られるのである。

△火藥庫島

香港寄りの岸邊近く一見なんでもない樣な岩だらけの三丁にも足らない小さな島がある、靜かな波がパチアパチアと寄せてゐるがこれが何と一旦緩急の際には香港防禦に使ふ火藥がぎつしりと詰つてゐて、島自體が火の玉だと云ふから驚く、目下旺んに改築中で島の横腹をくりぬいた穴にコンクリートの柱が並んでゐた、國際政局が微妙になり、英國たるもの枕を高くして寢ることが出來なくなつた今日、島の改築もむべなるかなである。

△テーマー號

世は幕末で尊王攘夷の叢雲が湧き立ち、我が南方海上では英國軍艦が旺んに出沒して脅威してゐる頃である、血氣に逸る薩摩隼人が鹿兒島沖に現れた英國軍艦に向け城山より大砲をぶつ放し運行不能に陷らしめたと云ふ痛快なる話がある。

その問題の軍艦が一世紀前の姿で今香港の岸壁に海軍將校慰安所として繫留されてゐるメーンマストには當時坐乘してゐた將軍の司令官旗が揭げられてゐる、白ペンキで塗られた二千噸位のシヤレタ軍艦である、齒の拔けたおぢいさん見たいに舷は大砲の彈でもぎ取られたまゝにしてある

△招商局の船

慘敗に次ぐ慘敗で蔣介石が招商局の財産をアメリカに賣却しやうとして問題になつた、その招商局の船が九龍埠頭の近くに三隻程浮いてゐる、いづれも二、三千噸級のものである、最初十四、五隻居たのがいつの間に賣られて了つたか彈丸に變つて了つたのか今では三隻になつてゐる、この三隻もそのうちに白く塗り變へられたり、灰色の軍艦色とごま化されて姿を消すことであらう。

△和協的態度

英國は現實的な國である、自國に不利と見たら何時でも百八十度の轉換をしかねまい國である、蔣介石の敗戰が決定的となると利殖のためには對蔣武器援助は忘れないまでも近頃の日本へのおついせうは鼻持ちがならぬ香港で日本人が支那人に[illegible]れた場合、その支那人は香港政廳の手によつて極刑に處せられるのである、さうして香港では日本側に對し何事も和協的態度で事變當初から見ると手の掌を返した樣で日本人には氣味が惡いそうである、出版物も相當手加減が加へられて居り、香港での排日宣傳の急先鋒たる支那紙香港日報も日軍と書く所を日の眞中の一とつて日軍と書かされたり時には×軍と書かされてくさつてゐるそうである。

運命鑑定 開運指導
高島易斷
新京 寶山百貨店前
○運勢 ○人相 ○手相 ○家相 ○相性 ○方位 ○病氣 ○職業 ○其他

新築落成
お茶と茶道具の店
みどり茶園
新京吉野町一丁目
電話③四七七〇番

東西新派大合同公演

日本一名女形
梅野井秀男 他五十名
九月十三日十四日二日間
愈々人氣沸騰 御期待乞ふ
於西廣場 滿鐵社員俱樂部
藝題
景山貞雄作 戀愛共同租界 三場
南部邦彦補修 唐人お吉 五場
岩谷三一作 善知鳥 一場
割引會員券御利用下さい
料金 特等四圓 一等三圓

東京大歌舞伎
中村吉右衛門一座
於滿鐵社員俱樂部
九月十八日より公演決定
觀劇券申込所
驛前ビユーロー 電3三三九三
三中井ビユーロー出張所 電2二八一一
寶山百貨店 電2五〇一一
金泰百貨店 電3六六一一
滿鐵社員俱樂部 電3五六〇五
中央通り大每舍 電3二〇一七
滿洲弘報協會 電2二四一一
吉野町弓岡ビル 山田興行部 電3二〇一〇
本興行に關する御問合せは電話③二〇一〇番へ……中村吉右衛門事務所

發賣元
松竹梅 黑松白鹿 丸辰白鹿 鳳凰白鹿 菊正宗 滿洲菊正宗 寶味淋 東丸醬油 尾張白醬油 撫子スシ米
米と酒
酒の御相談は專門店西村へ!!
清酒五色蘭釀造元
西村洋行
新京メイヤ街 電話(3)五四五八番 (3)二一〇一番 振替大連一三六七番

スッポンホルモン葡萄酒
虛弱の征服に!
體力と食慾を增進する スッポンホルモン葡萄酒

百貨店・藥店にあり
釀造發賣元 滿洲酒造合名會社

秋空翔く幼き翼群

新京模型飛行機競技大會

滿洲飛行協會新京支部主催第一回新京模型飛行機競技大會は秋晴れの四日午前九時から大同廣場で開催された、未來のパイロットを夢みる少年が頭を絞つて製作した愛機A級一千三百機（航空少年團員にして尋常科又は優級學校在學の兒童）B級三百機（同高等科又は中等學校の在學生）C級十數機（AB級以來一般希望者）はそれぞれ團員によつて會場に携行され定刻一同所定の位置に整列國旗掲揚ののち皆川會長の開會の辭、林委員の競技に對する訓示があつて午前九時競技開始、各種大小飛行機は上昇反轉或ひは錯亂り等製作樣式により各様に碧空を亂舞し航空智識を博めると共に一般の空への關心を深め愼重審査の結果左記入賞者に賞品及び賞狀を授與し河部委員、瀬築委員より第一回競技會としては大體に於て良好であつたが折角立派に機體を造つてゐながら方向舵、昇降舵が非常に弱いため充分に飛翔成績をあげ得なかつたことは遺憾であつた、今一つはA級に比しB組の成績が惡くABに比しC級が惡かつたことは殘念であつた、今回の競技に鑑み各自更に研究を積み次回の競技會に臨まれんことを切望する

といふ意味の講評があり最も意義ある第一回競技會を閉ぢた、此の日は休日と絶好の天候に惠まれ會場には大權參謀、井上大同學院長、張司法部大臣、皆川協和會總務部長、丁鑑修氏、阿久津飛行協會主事、飛行少年團矢澤副團長、各學校職員一般參觀者數千を算へ空前の盛況であつた、各級入賞者氏名は左の如くである

△A級一等渡邊和洋（西廣場校）滯空記録二十九秒▲二等何増員（大和通優級學校）二十六秒▲三等奥本申（西廣場校）二十四秒▲四等鈴木參明（室町校）二十二秒▲五等永井高明（室町校）二十一秒以下二十一等まで

△B級一等大石英俊（京中）滯空記録三十八秒▲二等川守田強（京中）二十九秒▲三等岸泰一（三笠校）同▲四等得井信夫（室町校）同▲五等代永也（櫻木校）二十五秒以下十等まで

△D級平山俊美滯空記録四十四秒

△參考協會模範飛翔滯空記録二分二十四秒大迫第二回競技記録六分四十八秒

阿久津大佐の内地土産話

過般六甲及び霧ヶ峯で開催された日本グライダー競技大會を參觀旁々日本内地に於ける飛行協會事業視察のため渡日中であつた滿洲飛行協會主事阿久津大佐は四日午前八時十分の列車で歸任したが驚異的飛躍をたどれる滑空界の現狀につき語る

六甲、霧ケ峯ともセコンダリー級は極く少數で殆んどソアラーといつてよい位に進歩してゐる、その技術の點に於ても滿洲等まだ問題でない、競技者の熱心はいふまでもないが一般の航空に對する熱意は我々の想像以上である霧ケ峰の如き全國から集つた觀衆十萬といふから物凄い、競技終了後新設された阪神飛行學校を見學したがその規模の廣大と内容の充實せるに驚いた日本内地は何處へ行つても飛行機の話が出來なければ現代人でないとまで極言されてゐる位で正に國民總動員の航空時代である、今回の旅行は短時日であつたが滿洲に於ける協會の將來の事業に教へられるところが極めて多かつた

山のハイキングに

石碑嶺 淨月潭 繋ぐコース

秋の探勝に絶好の九キロ

水のコースも選定

澄みわたつた秋空の下人々はハイキングにと心は躍る、余り自然に惠まれない國都の郊外に適當なコースが無いことが從來から遺憾とされてゐたが、今回郊外の二名勝である石碑嶺と淨月潭をつなぐコースが風光明媚な最適地點としてこの程拉々屯力行村田中指導員に依つて發見され關係機關相談の上四日細川觀光協會主事、石畑ビューロー主任、鎮殿公會堂主事、交通會社菊地大興公司米良等の諸氏が田中氏の案内で下檢分の結果左記の如く上乘の成績で「山のコース」として推薦、新京ハイキングクラブと連絡を取つて近く市民達にデビューすることになつた、尚觀光協會は更に「水のコース」を寛城子方面に探る外この方面に積極的の活動をすることになつた

一行は午前十時驛前發吉林バスで出發したが時間に余裕のほしい方は午前八時半發吉林バス又は午前九時發交通會社双陽行バスが適當である、十時四十五分拉々屯、石碑嶺中間皇帝新京展望記念碑前で降車、これより石碑嶺への登山道を上り十一時三十分頂上の八百年前金創業の功臣完顏婁室の古蹟である碑文の龜趺を見るみのりの秋そのものゝ物讚傳ひになだらかに上下する畑の中の道を通り午後零時卅分小高い丘に到着、此處からは新京市街を一目に展望され、一行は「望都嶺」と命名、持參の辨當で晝食後一時出發、今度は下り道で間も無く兩半屯の部落に到着、これより又上り道となり、一時四十五分約三百五十米の高さの丘に到着此處からは淨月潭を眼下に見下す外四方の大觀は素晴らしく一行は更に「大觀山」と命名、眺望をほしいまゝに三時淨月潭定期バスで出發四時驛前へ歸着

この步行コース約九キロ、ほとんど畑の中の道で蕎麥の白高粱の褐色、粟の黄、餅粟の赤、豆の青を交へた黄色とりどりにみのつてゐてしかもその間には桔梗、刈萱、女郎花等の秋草が咲亂れ虫の泣聲と共に秋の探勝地としては絶好のコースである

列車脱線

京義線宣川東林間で

四日午前二時二十分安東着豫定の釜山奉天臨時急行第一〇〇七列車が三日夜十二時頃京義線宣川、東林間を疾走中突如機關車第一車輪の車軸が折れ列車は一大音響と共に脱線した、同列車は二、三等客車を連結し乘客も百五十名乘車してゐたが、被害狀況は目下のところ全く不明、宣川及び安東側は救援列車の出動準備に忙殺されてゐる

急援列車急行

第一〇〇七列車の脱線事故救援のため午前一時宣州驛より救援列車が出動したが、事故現場は宣川驛を去る三キロの地點で、機關車は第一車輪脱線のまゝ惰力を以て約五百米を走り線路急カーブ直前で停車し危く顛覆を免れた、乘客は僅かに數名擦過傷程度の輕傷者を出したのみである、現場は宣州保線區員の活動により約五時間半にして復舊、同列車は四日午前七時五十分安東驛に到着した

友邦日獨の名手が

妙技を展開

期待される第二回競技大會

航空第二線の尖兵をもつて任じる滿洲飛行協會々員の技を練る第二回全滿競技大會は二十四日二十五日の兩日に亘り新京南飛行場に於て華々しく開催されるが時局を映して各支部各員の意氣高く當日を期待されてゐるが日本飛行少年團では友邦滿洲國との親善を兼ねて松平、山本兩嬢外三名の團員が渡滿晴れの大會に親賀飛翔を行ふべく準備を進めており同時に日本滑空界の權威であり、滿洲飛行協會育ての親たる志鶴飛行士が渡滿し大會に引續きソアラーの指導を計畫されてゐる、更に喜ぶべきは友邦獨逸に於ける世界的名テストパイロットバイエル氏が大會に參加し得意の高等飛行を行ふことになつたかくて第二回大會は友邦日獨兩國の名パイロット參加により錦上華を添へ空前の盛況が期待されてゐる

掛金以上の當籤金が三本に一本當り

滿洲生保"福祿壽抽籤"

滿洲生命では開業以來一年有半の短期間に二千四百萬圓の保險契約を獲得し目覺しい發展振りを示してゐるが、今回更に滿洲國人の生命保險思想を向上涵養するため彩票式最高五千圓の當籤金を加入者に抽籤贈呈する「福祿壽抽籤」を設け實益と興味を伴はしめて保險思想の普及徹底を圖ることになつた、この「福祿壽抽籤」の規程は大體左の如きものだが當籤率は三本に一本の割合で一契約につき十回（毎年一回）配付されるので幸運者は二千圓の保險加入で掛金以上の當籤金を得られるわけで好評を博するものと期待されてゐる

一、利益配當附養老保險に限る

一、毎年末契約高よりその年度内の新契約を除いた契約高が一千萬圓以上に達した場合は二千圓毎に抽籤券一本（二千圓未滿の端數部分及び一口二千圓未滿の契約に對しては五百圓毎に四分ノ一分割券）を配付する

一、契約高が二千萬圓の場合は一等一本、二等一本、三等一本、四等十本、五等廿本、六等廿五本、七等六十本、八等三千本、三千萬圓のときは一等二本、二等二本、三等三本、四等十本、五等廿五本、六等卅本、七等七十本、八等四千五百本と契約高の増加に比例して抽籤券も増加し契約高が一億圓にもなると一等四本、二等八本、三等十本、四等〃十本、五等八十本、六等九十本、七等二百四十本、八等一萬五千本となつてゐる

一、抽籤券は毎年三月配付、四月末日抽籤、五月五日の政府公報に發表し一等五千圓、二等三千圓、三等一千圓、四等百圓、五等五十圓、六等二十圓、七等五圓、八等一圓である

かゝる抽籤は保險界に前例のない破天荒のサーヴィスで同社では經常費を節約してこれに要する財源にあてることになつてゐるが昨年末の契約高は九百九十五萬圓で僅かに一千萬圓に足らないため實際には來年末でないと實施されないことになる、しかし今年八月末の契約高は二千四百萬圓に達し年末には三千萬圓突破の豫想であるから明後年三月には一萬五千本以上の抽籤券が配付されることにならう

今度は猛獸の國

虎、獅子の放飼ひ

物凄いぞ南嶺動物園

南嶺動植物園はノロ、鹿等の大野外放し飼ひ場等滿洲獨特の構想に依る計畫を樹て本年中に大量のノロ、鹿を購入すべく計畫を進めてゐるが、今度はライオン、虎、豹、熊等猛獸の放し飼場等の設計を進めてゐる、之に要する敷地は大體三千坪で岩、小山、溝等を適當に配し柵は特に用ひず深い溝を掘つて見物人との間を遮斷して大自然そのまゝの風景の中に自由に生存してゐる猛獸類を思ふ存分觀覽し樣といふ寸法である

冥途行列車

四日午前七時十分新京驛着濱江發六〇四列車の三等車中に七十歳前後の一滿人が眠つたまゝ下車しないのを乘務員が發見、注意しやうとした所既に息が絶えてゐること判明、鐵道警護隊で調査の結果老衰病で列車の動搖の間にノ\そのまゝ絶命したものらしく濱江、奉天間の切符を所持してゐる外身許判明せず目下取調中

少年陸上戰

注目惹いた滿人選手

第一回新京少年陸上競技大會は快晴絶好のコンデイションであつた四日午前十時より西公園競技場に於て擧行されたが、滿人少年に選手が多數參加したことは斯界のためまことに喜ぶべきものがある、結果左の通り

◇砲丸投（甲組）1佐慶洙（第一國民）一米六〇2北崎（新商）一米五五3永島（新中）一米五〇（乙組）1杜春華（文廟國民）一米五〇2謝文大（新中）一米四〇3劉興漢（自强國民）一米四〇

◇圓盤投（甲組）1佐藤聖（新商）二八米六〇2梁在治（新中）二六米〇一3王永江（第二國民）二四米九一

◇走幅跳（甲組）1中正名（新中）六米〇四2北崎（新商）五米八五3木村（新中）五米四五（乙組）1小高（新中）五米三四2渕上（新商）五米二八3佐田（新商）五米〇七

◇三段跳（甲組）1高田義臣（新商）一二米六一2中尾（新中）一二米一五3北崎（新商）一二米〇五

◇百米（甲組）1河野博（新商）一一秒六2長島（新中）一二秒四3劉景軒（第一國民）（乙組）1小高昭（新中）一二秒六2山本（新商）一二秒八3河野（新商）

◇四百米繼走（甲組）1新商（タイムなし）2新中3第一國民（乙組）1新中D五十秒九2新商五二秒四3新中F

◇千五百米（甲組）1何紹文（第一國民）四分四八秒四2王作智（第一國民）四分五〇秒七3桑振春（第一國民）（乙組）1鐘長龍（第一國民）五分五秒六2林素變（新京署軍）五分六秒六3王昌文（第一國民）

◇四百米（甲組）1李蓮第（第一國民）五七秒九2工藤（新中）五八秒二3中川（新中）（乙組）1曹柳春治（新商）一分〇秒八2宮本（新中）一分六秒八3藤木（新中）

◇三千米（甲組）1杜（新工）一〇分一五秒八2王作智（第一國民）一〇分二一秒3金正教（新工）【寫眞は接戰のトラック競技】

洗濯屋外交盗む

市内東二條通長崎洗布所店員大分縣北阿部郡坂之市吉村一五生れ高木友二郎（二五）は三日午後一時頃得意先から預つた三つ揃背廣相服一着及協和服上衣を拐帶行方不明となつた、届出に中央通署では直ちに手配捜査中であるが、同人は安東に居る姉のもとに逃走したのではないかと見られてゐる尚餘罪ある見込みである

"あじあ"に投石

三日午後二時十分頃新京驛發列車"あじあ"が興安橋附近通過の際進行の列車に突如投石したものがありために客車の窓硝子一枚を破損、幸ひに他に損傷はなかつた、この事件は附近の子供の惡戯と見られてゐるが時局柄當局は重大視し犯人捜査中である

大同報對本社親睦野球

本社對大同報親睦野球試合は四日午前十時より西山グラウンドに於て萬年氏審判大同報先攻にて開始白熱戰を繰り返し結局十四對九で本社が大勝した

滿映坪井君のお目出度

滿洲映畫協會坪井與氏は滿映山一雄氏夫妻の媒酌にて婚約中の野木美代子孃と四日新京神社に於て神前擧式引續き國都飯店で披露宴を張つた

松本蒙疆新聞社長

東京中の蒙疆新聞社長松本於菟男氏は一兩日中に離京張家口に赴く豫定である

四日午後三時頃滿泰洋行の傭人滿人二名が荷馬車に乘つて荷物運搬中偶降り背廣三十歳前後の内地人が突如「俺も乘せてくれ」と荷馬車に乘りかゝらうとして來た、店員は拒絶その結果いづれが先に手を出したかともあれ店員はなくられて流血▼結局相方の關係者が中央通署に來たがこの内地人は中央警察學校研究生として入所中の警官補氏、取調べの警官はあいにく警長、星一ツの違ひに鼻息は荒かつた▼それはよいとして警官補氏の言ひ分が面白い「學校に報告し給へ大いに研究のための暴行である」即ち研究のための暴行であつたと言ふのである、警察學校は斯くの如き實地教育を奨勵するのだらうか、滿人は不明白、日曜の寸景である

けふの天氣　北の風晴一時曇

きのふの氣温　最高二七度六　最低一一度六

国営新京賽馬

◎秋季 第二次競馬

九月十日（土）十一日（日）

午前十時開場

新京国立賽馬場 電③三五一〇 ③五七六八

割烹 活洲

吉野町（富山ビル）電③三一五六

移轉廣告

弊店儀

從來祝町一丁目三番地にて營業仕り居り候處店舖手狹に付き今般左記に移轉營業開始仕候間此段謹告仕候

康德五年九月

新京八島通り三十番地

電話 葬儀部③三一〇八番 造花部③三五九一番

加藤葬儀社

加藤造花店

NIKKE GALLERY NIKKE GALLE

最後の純毛洋服ダンピングセール 純毛奉仕

背廣三ッ組 A―¥78 B―¥58

協和服上下 ¥38

ニッケ

電話高價に買ます 電話③六二六七番

男女店員募集

至急若干名入用（但し内地人に限る）右希望者は自筆履歴書持參本人來談ありたし

新京ダイヤ街 西村洋行 電③五四五八、二一〇一

日本人（内地人）女子給仕募集

一、年齢 十五才以上十八歳迄

一、學力 尋常小學校卒業以上

右募集す希望者は自筆履歴書持參當社庶務係へ御出頭相成度候

新京大同大街四〇六 東洋拓殖株式會社新京支店 電話代表②四九一七番

火夫長募集

一、募集人員 十名

一、從事業務 集中焚房火夫長

一、條件 内地人にして有經驗者たること

右希望者は自筆履歴書持參本社庶務課へ自身出頭ありたし（面會時間自午前九時至午後四時）

滿洲房產株式會社 新京特別市大同大街

本五日（第一月曜）は定休日に付午後勝手休業させて戴きます

三中井

至急入用

時計職人 二名

但市内に確實なる保證人を要す詳細面談の上 面會午前中

新京中央通り 岩間商會寶石部 電③三〇四七 ③六四二六番

旅館開業謹告

謹啓 當館事今春以來增改築の爲め久敷の休業仕り御得意樣各位に非常なる御迷惑を相掛け候段平に御詫び申上候此程萬事竣工致し九月一日より開業仕り候條何卒倍舊の御引立を蒙り度く此の段御願ひ旁々謹告仕候 敬具

公主嶺敷島通り派出所前

衛生暖房 客室完備 親切丁寧

圓滿ホテル 電話三四五番

質店廢業豫告

弊店都合に依り九月末日限り廢業可仕候

追て入質品は羽後東二條通横濱屋質店へ移讓可致候に付左樣御承知被下度

羽後屋質店 電話（③）四九二五

急募

グリール サービスガール並女中 數名採用

希望者は至急本人來談

日本橋通十四 大都ホテル 電話（③）六〇一六番

賣家

今般病氣の關係上歸國の已むを得ざる境遇に當り左の建物貸アパート貸店舖經營者値安く大至急讓渡致度候

一、二階共建坪百五十坪

右地上に建設しある附屬建物として

一、平家一棟 此の建坪十三四坪位

姓名在社

和洋家具各種 鞄並皮革類 自家製品 大安

修理は技術優秀迅速叮嚀の弊店へ御用命下さい

新京東一條通三六 二合永 鞄並家具店 電話3四三〇八番

けふの番組

【M・T・C・Y 新京放送局 五日月曜日】

○※※○朝○※※○

六、二五ニュース（東京）
六、三〇ラヂオ體操・入港船のお知らせ（大連）
六、五〇初等滿洲語講座（大連）　秩父固太郎
七、一五朝の音樂（大連）　チェッコフイルハーモニック管絃團
一、管絃樂　スラブ舞曲第一番　ドヴォルザーク作曲
二、ヴァイオリン獨奏　ハバネラ　サンサーンス作曲　ハイフエッツ
伴奏　ロンドン交響管絃樂團
三、組曲夏の日　コーツイ作曲　ライトシンフォニオーケストラ
八、二〇氣象通報
八、二五建國體操
九、〇五經濟市況（東京）
九、三〇經濟市況（東京）
一〇、〇〇家庭講座（哈爾濱）婦人と讀書　西藤波里伊
一〇、二五料理獻立（奉天）
一〇、三五家庭メモ（奉天）
一〇、四〇經濟市況（大連・新京）
一一、三五經濟市況（大連）
一一、三五經濟市況（大連）
一一、四〇經濟市況（東京）
一一、五九時報（東京）

○※※○晝○※※○

〇、〇一晝の演藝（レコード）
歌謠曲
一、沖の白浪　金廣つぼみ
二、可愛い青空　小林千代子　南邦雄　林東馬
三、涙の徘路　德山璉
四、戰火に立つ　德山璉　鈴木正夫
五、荒鷲の歌　東京リーダーターフェルフェライン
六、海のつはもの　德山璉
七、戰火の歌　德山璉
八、ほがらか部隊　岡惣一郎　南邦雄
〇、三〇ニュース（東京・新京）
一、〇〇經濟市況（大連・新京）
三、〇〇經濟市況（大連・新京）
三、五〇經濟市況（東京）
四、〇〇ニュース（東京）
氣象通報・ニュース（新京）
四、四〇經濟市況（大連・新京）
五、二〇ニュース（鮮語）
講演（鮮語）　家庭に於て必要な法律の常識　李氣鴻

○※※○夜○※※○

六、〇〇子供の時間　夏休の思ひ出　新京商業學校生徒
五年　德山薫
新京商業學校吹奏樂團
指揮　泉隆志
慰問演奏旅行を終へて
一、吹奏樂
(イ)行進曲　美中の美　スーゲ作曲
(ロ)序曲　生活の樂しみ　ボレール作曲
(ハ)幻想曲　二つのマーチ　大塚淳編曲
六、二〇コドモの新聞（東京）　村岡花子
六、二五講演（奉天）　高勾麗の瓦書に就て　文學博士　黒田源次
七、〇〇ニュース（東京）ニュース・告知事項・番組豫告（新京）
七、三〇國民歌謠（大阪）　遂げよ聖戰
齊唱　大阪放送合唱團
指揮　水野康孝
伴奏　大阪ラヂオオーケストラ
七、四〇講演（哈爾濱）　非常時局對策としての消費節約の意義　中西仁三
八、〇〇吹奏樂（大連）　滿鐵吹奏樂團
指揮　高津敏
一、ドイツ國歌
二、ナチス黨歌
三、ウイリアムテル序曲　ロッシーニ作曲
四、舞踊組曲　エジプト人の踊り　ルイジーニ作曲
八、三〇清元（奉天）　靑海波
淨瑠璃　メ太
同　市松
同　萬枝
三味線　花蝶
同　時子
上調子　幸子
指導　清元和佐次郎
九、〇〇舞臺（大連）＝大連劇場より中繼＝
善知鳥　巖谷三一作　梅之井秀男一座
配役
巡査吉岡守　熊谷武雄
その妻靜　香地竹子
その娘梅代　有明朝子
川上秀子　東山昭子
仕事師　伊志田新
高山導敬　大國一郎
高山ちよ　梅之井秀男
九、三九時報・ニュース・ニュース解說（東京）
氣象通報・ニュース・告知事項・番組豫告（新京）
一〇、三〇ニュース再放送（新京）
一一、〇〇北滿の時間（哈爾濱）
アナウンサー　小澤（晝）　上森・荒井（夜）

岡田眼鏡店　吉野町二丁目　電話③2483

若殿膝栗毛（わかとのひざくりげ）

（百五）　（滿上映）　中川雨之助　竹杖會一郎畫

甘酒進上

負惜みをいつて飛出した。お藥が呆氣に取られてゐるうちに、街道の闇に紛れて、西とも東とも分らなくなつてしまつた。

後にとり殘されたお藥、「姐ちやん、大變だよう」といつて、泣き込んで來た。

お銀も、源太郎も驚いた。

「どうしたの」

「小父ちゃんが、逃げてつてしまつたよう」

それだけで、お銀はもうギックリした。

「小父ちゃんッて、市さんのこと？」

「えゝ」

「何處へ逃げたのだ」

源太郎も聲を嗤ませた。

「何處だか分んない。荷物をかついで、殺されるのを待つて居るやうな馬鹿ぢゃ無い……愛までおいで甘酒進上だつて……」

「アツ、感付いたのだ、畜生！」

お銀は唇を嚙んだ。

「愛で彼奴に逃げられちゃ、もう一生涯。お縁付は、手に這入らないやうな氣がする。あたし、是から直ぐに追かけよう」

お銀は立上つて、帶を締め直した。

「さうぢゃ。どうかさうしてお吳れ」と、源太郎も力を添へる。

「しかし、都合好く追ついて取戻すことが出來ればいゝけれど、それが出來なきや、何處迄行つたら追つくことぢやら……ねえ旦那、あたしぢゃもう是つきり、歸つて來られないかも知れませんよ」

お銀は、用意の脇差やら、匕首なぞを帶の間に挾みながら、なんとなくしんみりとした調子になつた。

「それもさうぢゃ、が、若しそんなことになれば殘り惜い。爾一緒では、親子は明日から杖を失つた盲目も同然。殊にお藥が、どんなに淋しがることであらう。それを思ふと、彼娘が可哀想ぢゃ……」

源太郎は、鼻を鳴らせた。彼の見えぬ眼に、哀れに悄れ返つた母子の顔が、あり／＼と映るのだ。

しかしその源太郎より、お銀の方が、どれだけ悲しいか知れない。彼女は現在眼の前に、そのいぢらしい姿を見せつけられて居るのだ。

お藥は、何も言はずに默つて、お銀を眺めて居る。縋りつきたいのを、父を憚つて、ぢつと我慢して居るやうな樣子をして……そしてその眼には涙を一ぱい溜めて。

お銀は、胸を挾られるやうな氣がした。

けれど、一瞬を爭ふ場合である。市松が夜の街道を、逃散に賭けて行く姿を想ひ浮べると、なかなかぢつとしては居られない。

彼女は、思ひ切つて立上つた。

「ぢゃあ行つて來ます。若これつきり歸つて來なかつたら、お兩人とも達者でね。お藥ちゃんは、お父さまを大事にするんだよ。何處も前の鍛冶屋のをぢさんに相談してね、……さあ、是を進げるから」と云ひつゝ、胴卷を拔いて取り出した若干かの金をお藥の手に握らせ、蹶端折つて出かけようとする。

「お銀殿、ならうことなら、もう一度歸つて下され」

「姐ちやあん」

譯子の聲が、彼女の心を引搦んで、後ろへ引戻しさうにする。それを振切つて行かねばならないお銀の胸は、齒車にかけて引き斷られるより苦しかつた。

「お藥ちゃん、何方へ逃げて行つたの？」

「わからない」

「困つたねえ」

思ひ切つて外へ出る。

急ぎ茶店の方へ來て調べてみたが、なんの手がゝりも無かつた。

日日案内

廣告料金　◇三行一回金六十錢　◇被雇度五行一回金八十錢　◇十行一回金一圓八十錢

代書とタイプ印書は東一條通稻荷神社南約一丁　南洲堂で　電⑧五一三六番

古物　丸八商店　署町二ノ一八　電3六〇四一

ベンヂン　日本橋通　海上柿澁　國際　サンゴール　電⑧五三九五

簡易　宿泊所　城内東四馬路二八　公益旅社　電③一七五五

看護　婦附添婦家政婦派遣　中央看護婦會　新京入船町　電(3)四五〇一番

カンバン　大經車一〇六　電2二一六三　紫雲社

失業路頭に迷ふ者　人を求めたき者　共に本會へ　新京東三馬路　電2一〇八五　自疆會

トラック　の御用は　平野工務所へ　祝町五丁目六　電3五四五四

便利な貨物士建材料運搬　內地みやげ電話次第配達　ロシヤ菓子　中央通二十一　小包發送　勉强引受　三泰公司　電(3)二七四七

カメラ修理　新京銀座　乾寫眞機店　電3二三九〇

女は（女子専門）の新都職業紹介所へ　ダイヤ街梅ケ枝町一ノ一四　楠野ビル內　電3六七〇九番

サツク　風化し易く用多し御用は專門の當店に限る　新京名物　富士町二ノ一四　性の百貨店

トラック　に依る　運搬　大和運輸公司　電(3)六九〇八　引越及建築土木材料一般　農産物麻袋の準備有

入會隨意　慶應看護婦派遣婦會　兼營　新京梅ケ枝町三ノ十　電話③五六六九番

大豆先物、商品券、證券、電話　新京官當取引所取引人　入江商店　東二條通二七　電話(3)四七八〇　六六八六

鍼灸　あんま　遠近を問はず敏速に御伺ひ致します　一心堂　電話③二九〇八　大和通四六ノ二

三省堂製本所　帳簿專門　電⑧三三三四番　三笠町三ノ九

ラヂオ　中央銀行御用　滿洲國各官廳　和登商行無線部　電話3五九五一

ほねつぎ　滿鐵病院東正門前　今辨慶整骨院　電話3五三六一番

冬はあんま　遠近を問はず敏速に御伺ひ致します　愛心堂　電話③二一五三　大和通四六ノ二

ほねつぎ　中央通り　中央通警察署前　末松接骨院　電3二二〇三番

お茶とお茶道具は　新京吉野町二丁目　みどり茶園　電3四七七〇

タイプ印書　飜譯・立案　謄寫・代書　祝町二ノ一四　新滿社　電話3二三八七

かんばん　玉江　新京キネマ前　電(三)二八二八

電話金融　低利で敏速に　白金・金・銀高價買入　横濱屋質店　東二條通二十五番　電話3四七七番

中小商工金融　迅速輕便　東省實業株式會社　本社　新京特別市大同大街四〇六號　東拓ビル內（電2四九一七）駐在所

ホルモンの灸　婦人病　胃腸　神經痛　脚氣　リウマチス　園田鍼灸科　豐樂路　電②四四八〇

タイピスト生徒募集　菅沼タイプ　日本タイプ　綜合教授　入學隨時　新京新發路（帝都キネマ前）　菅沼タイプライター滿洲直賣所　日滿タイピスト學院　電2四四五二　四四五三番

特効藥安心散　慢性花柳病　皮膚病　關節炎　神經痛　リウマチス　有効あり御試藥を乞ふ　浪速町二丁目十八番地　吉光堂療院

鍼灸　浪速町二丁目十八番地　東二條通交番前　吉光堂療院　電3三七三六

新古衣裳　質　切見大物夏　マストヨ　益豐質店　三笠町三丁目一五　電3二七七二番

金融及電話　金融即時・長期秘密　便利なアタマ金でお買入が出來ます　御用の方は（⑤6267）　荻本電話店　新京入舟町一ノ二二

家傳　お灸　◎神經痛　◎婦人病　◎胃腸病　◎淋病　◎中風　△肋膜炎　△カリエス　△ロイマチス　△寢小便　△脚氣　◇あんま特設（大阪新鍼療）　中央通　清水堂鍼灸院　電話3六七二七番

割烹　温泉料理　新京ダイヤ街　温泉閣　電(三)五六六五　新太宴会場と大衆向すき焼部新設　肉鳥專門　わかもと　電(三)三二六七

割烹　やぐら　純関西料理　一品料理　即席料理　店の気分と味　お食事　出前は迅速に至ります　会席仕出す　富士町二丁目十八　電話③六七八九番

開店

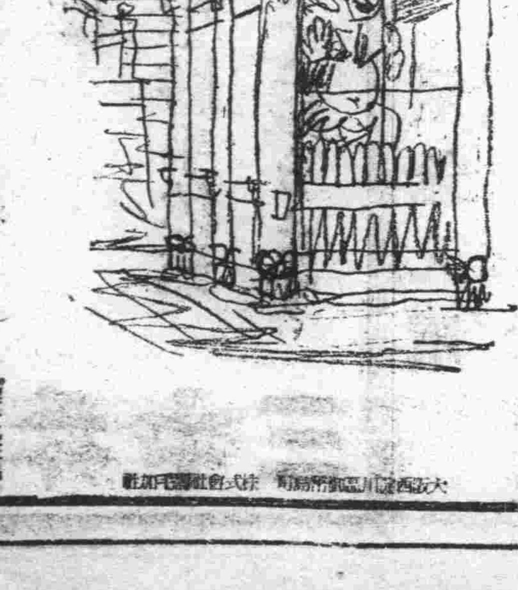

サクラ印鐵管繼手　各寸法在庫豐富　建築用　建具金物　各種在庫豐富　新京長春大街二〇五　安坂新京支店　電②三八四八

●夜の熟睡にホンダミン●

奧様へ申上ます

これだけは、旦那樣に御相談なさらずにお買ひ下さい　そして、突然御食卓にお出し下さい
毎日の御飯がおいしく頂けますから　きつと御主人はお喜びになつて　御家庭は永久に御圓滿請合ひ

旦那樣へは内所々々●

大石特撰自慢の　玄米茶　▲美味▲經濟▲滋養▲　大石茶舖　祝町太子堂前　電話③六四一七番